

La Barbastelle

SOMMAIRE.

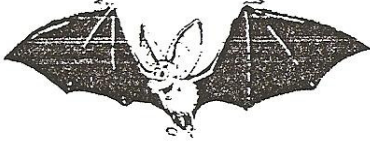

- Editorial.
- Planning hivernal 2000-2001.
- Compte rendu de l'AG du 14 juillet 2000 à Maurs.
- Compte rendu du séjour de prospection dans le Cantal.
- Nuit de la Chauve-souris 2000 : une animation très arrosée.
- Infos.

EDITORIAL.

Protéger les chauves-souris, protéger les chauves-souris, protéger les chauves-souris-

Pourquoi ?

Tout simplement parce que "Nous, on aime les chauves-souris", titre d'une intervention de Nadine NICOLAS au colloque SFPEM d'octobre 2000. Et puis aussi parce qu'elles sont menacées. Que la menace soit le fait de particuliers qui "ne supportent pas ça" (volets fermés intentionnellement à St Désiré 03 : une centaine de Moustaches abandonnant le site en plein mois de juin, même chose accidentellement à Vallon-en-Sully, trou à Daubentons bouché sous le porche de Lavoute-Chillac (43), grenier abritant des Grands Rhinolophes à Nérès-Les-Bains 03 refait durant l'été...) , qu'elle soit le fait de collectivités ou d'administrations (aujourd'hui, 11 octobre 2000, débutent les travaux sur le site minier d'Anzat-Le-Luguet, une seule galerie va être conservée.) On le constate malheureusement trop souvent, la destruction volontaire ou accidentelle, directe ou indirecte est partout.

Comment agir ?

En travaillant, chacun dans le domaine qui lui convient (et on peut cumuler, profitons-en) :

- L'information : parler des chauves-souris, c'est déjà les sortir de l'ombre.
- Créer et diffuser un nouveau dépliant et une nouvelle affiche : avec Chauves-Souris Auvergne, le CEPA s'y emploie. Ces outils seront prochainement à notre disposition.
- Réaliser des animations : bien entendu La Nuit de la Chauve-Souris (5 animations en Auvergne cette année, voir plus loin), mais bien d'autres occasions peuvent se présenter et sont à saisir pour informer le public, mais aussi les gestionnaires des espaces abritant des chiroptères.
- L'étude :
 - Prospections individuelles ou collectives s'organisent de mieux en mieux. Vous trouverez le compte-rendu du séjour estival, ainsi que le programme de contrôle des sites d'hibernation dans ce numéro. J'en profite pour rappeler qu'il faut toujours être vigilant pour les consignes de sécurité et de discrétion qui doivent accompagner nos sorties durant cette période où les chauves-souris sont particulièrement fragiles.
 - Suivi et extension des travaux d'étude à l'aide de gîtes artificiels. Pose de nouveaux type de nichoirs à Tronçais. Des projets visant à utiliser cette technique voient le jour à Montluçon

(Ferme des Réaux avec Rémi Grignon), à Clermont-Ferrand (Jardin Lecoq avec Emmanuel Boitier, grâce au conservateur du Musée Lecoq, Pierre Pénicaud), cela permettra d'équiper des lieux en zone urbaine ou périurbaine où étude et information du public se rejoindront.

- Mise en place de travaux importants d'inventaire grâce à la délivrance par le MATE d'une nouvelle carte d'autorisation de capture temporaire à Emmanuel Boitier dans le Puy-de-Dôme (résultat : voir plus loin la rubrique info)
- Développement du secteur détection d'ultrasons. Tronçais a accueilli pour la seconde fois une session de formation au niveau national. Animés par Michel Barataud et Yves Tupinier, une vingtaine de spécialistes sont venus parfaire et développer leurs connaissances sur l'identification des signaux sonores des chiroptères. Et puis deux auvergnats ont été invités à poursuivre leur formation sur les pentes du Mercantour cet été (autres milieux, autres espèces...). De retour en Auvergne, ils ont participé à plusieurs soirées riches d'enseignements...(voir plus loin la rubrique info).
- Enfin, un atlas régional est lancé. Il permettra de dresser un état des connaissances à la fin de l'année 2000. Cette tâche n'est qu'ébauchée, tout le monde peut y prendre part, il reste encore beaucoup de travail à accomplir.

• La protection : conjointement avec le CEPA, Chauve-Souris Auvergne est intervenue et suit de près les travaux, qui, petit à petit, assurent la tranquillité et la pérennité à un nombre croissant de gîtes. En cette fin d'été et cela se poursuit toujours, on a beaucoup parlé et agit pour proposer d'inclure dans le réseau Natura 2000 des sites importants pour les chiroptères. C'est un long travail de description, de présentation, de localisation des sites essentiels (connus) mais c'est aussi un passionnant, mais lourd, travail d'étude des terrains de chasse qui est en train d'être réalisé. Ceci doit déboucher sur des propositions de mesures de gestion conservatoires sur des zones définies. C'est un fait nouveau en Auvergne, où la protection des chauves-souris s'était orientée sur des gîtes, essentiellement d'hibernation. Le fait d'émettre, puis d'essayer de mettre en place dans les mentalités et enfin sur le terrain, les premières mesures sur les zones favorables autour des colonies de reproduction est un élément nouveau qui mérite qu'on s'y investisse. Bien sur, tout n'est pas gagné d'avance, et plus que jamais tout dépendra de l'investissement de chacun.

Beaucoup d'énergie à déployer pour des bestioles qui, c'est amusant, font tout leur possible pour économiser leur énergie.

Bon hiver chiroptérologique.

Pascal GIOSA.

• Planning hivernal 2000-2001.

Comme lors des deux dernières années, Chauve-Souris Auvergne met en place un système de planning des contrôles des sites à chauves-souris en hiver. Ce planning a pour principal but d'assurer la tranquillité des chiroptères pendant l'hiver en datant précisément chaque visite sur chaque secteur. Ce système permet d'éviter des dérangements successifs sur les mêmes sites. De plus, il s'agit d'un réel outil scientifique qui permet d'avoir un regard global sur les effectifs de toutes les espèces pendant la saison froide.

Si vous désirez faire la prospection sur un secteur, il vous faut simplement contacter le responsable de ce secteur afin de prendre rendez-vous pour la sortie.

ALLIER :

DATE.	SECTEUR.	RESPONSABLE(S).
Premier coup de froid à -10°C.	Tronçais (aqueducs et ponceaux).	Jean FOMBONNAT & Pascal GIOSA.
Mi-décembre 2000 & début février 2001.	Chambonchard.	Pascal GIOSA & Eric VAN KALMTHOUT.
Fin décembre 2000.	Contrôle nichoir Tronçais.	Jean FOMBONNAT & Pascal GIOSA.
Fin janvier 2001.	Montluçon/Doyet.	Arnaud TROMPAT & Rémi GRIGNOU.
Mi-février 2001.	Noyant.	Pascal GIOSA.
4 février 2001.	Montagne et Sologne Bourbonnaises.	Jean Pierre THAUVIN.

CANTAL :

DATE.	SECTEUR.	RESPONSABLE(S).
Contacteur le(s) responsables.	Gorges de la Maronne.	Fabrice TAUPIN.
Contacteur le(s) responsables.	Gorges de la Cère.	Fabrice TAUPIN.

HAUTE-LOIRE :

DATE.	SECTEUR.	RESPONSABLE(S).
10 novembre 2000.	Saugues, Haut Allier.	Franck CHASTAGNOL.
11 et 12 novembre 2000.	Val d'Allier.	Fabienne MICHEL.
3 décembre 2000.	Velay.	Rémy DESECURES.
3 et 4 février 2001.	Paulhaguet, Blesle.	Marcel MEYSSONNIER.

PUY-DE-DOME :

DATE.	SECTEUR.	RESPONSABLE(S).
26 novembre 2000.	Combrailles.	Romain LEGRAND.
13 et 14 janvier 2001.	Sioule sud.	Serge BOUCHER.
23 décembre 2000.	Chavanon.	Cédric AUCOUTURIER.
29 décembre 2000 & 10 février 2001.	Sayat - Combrondes.	Cédric AUCOUTURIER.
6 janvier 2001 & 3 février 2001.	St Nectaire - Champeix - Jussat.	Matthieu & Thomas BERNARD & Romain LEGRAND.
20 janvier 2001.	Brassac-les-mines.	Matthieu & Thomas BERNARD.
Contacteur le(s) responsable(s).	Parc Livradois-Forez (63 + 43).	PNRLF & Emmanuel BOITIER.
Contacteur le(s) responsable(s).	Sioule nord.	Emmanuel BOITIER.
Fin janvier ou début février 2001.	La Celette.	Jean FOMBONNAT & Pascal GIOSA.
Premier coup de froid (novembre/décembre) & 4 février 2001.	Volvic.	Jean-Jacques LALLEMANT.

Adresses des responsables de secteurs :

AUCOUTURIER Cédric : 19 rue du Razaut, 63119 CHATEAUGAY. Tél : 04-73-79-20-31. E-mail : CE.Aucouturier@wanadoo.fr

BERNARD Matthieu et Thomas : 2 rte de Ludesse, Saint Julien, 63320 MONTAIGUT-LE-BLANC. Tél : 04-73-96-25-04. E-mail : MJL.Bernard@wanadoo.fr

BOITIER Emmanuel : 1 rue du Clos, Reignat, 63320 MONTAIGUT-LE-BLANC. Tél : 04-73-96-75-58. E-mail : emmari@club-internet.fr

CHASTAGNOL Franck : Chemin de la Prade, Fontanes, 43320 CHASPUZAC. Tél : 04-71-08-04-63. E-mail : fchastagnol@es-conseil.com

Conservatoire des Espaces et Paysages d'Auvergne - Romain LEGRAND : rue Léon Versepuy, 63200 RIOM. Tél : 04-73-63-18-27. E-mail : cren-auvergne@espaces-naturels.fr

DESECURES Rémy : 45 avenue du Puy, 43000 ESPALY. Tél : 04-~~66~~⁴³-02-85-42

FOMBONNAT Jean : La Bouteille, 03350 LE BRETHON. Tél : 04-70-06-86-03. E-mail : jean.fombonnat@mageos.com

GIOSA Pascal : La Font du Verne, 03350 LE BRETHON. Tél : 04-70-06-10-65. E-mail : Pascal.giosa@wanadoo.fr

GRIGNON Rémi : Manoir du Theil, 03310 Lavault Ste Marie. Tél : 04-70-29-57-52.

LALLEMANT Jean-Jacques : 2 bis rue du Clos-Perret, 63100 CLERMONT-FERRAND (adresse LPO). Tél : 04-73-36-39-79. E-mail : jpo-auvergne@wanadoo.fr

LEGRAND Romain ; 3 place de la grande fontaine, 63530 VOLVIC. Tél : 04-73-33-86-34 (voir aussi Conservatoire des Espaces et Paysages d'Auvergne).

MEYSSONIER Marcel : 28 rue sœur JANIN, 69005 LYON. Tél : 04-72-57-66-94. E-mail : comite.rhone-alpes@wanadoo.fr

MICHEL Fabienne : Le Bourg, 43380 LAVOUTE-CHILHAC. Tél : 04-71-77-49-37

TAUPIN Fabrice : Laguller, 15150 SIRAN. Tél : 06-63-82-20-85.

THAUVIN Jean Pierre : Le Bois de Beaux-Yeux, 03150 SANSSAT. Tél : 04-70-99-88-14. E-mail : jpierre.thauvin@wanadoo.fr

TROMPAT Arnaud : 4 rue Mazagran, 03100 Montluçon. Tél : 04-70-29-61-41

VAN KALMTHOUT Eric : place de l'église, 03360 St Bonnet de Tronçais. Tél : 04-70-06-19-86

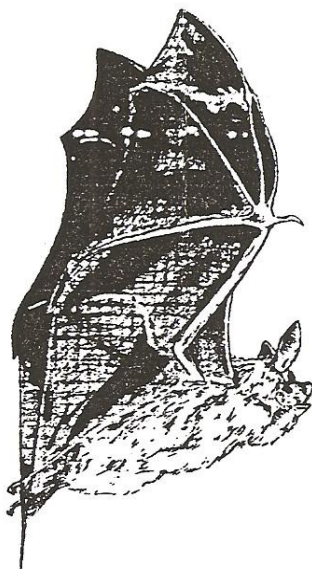

• Compte-rendu de l'AG du 14 juillet 2000 à Maurs.

Par Cédric AUCOUTURIER.

Cette année, c'est dans la localité de Maurs située dans le sud de la Châtaigneraie cantalienne que s'est tenue notre assemblée générale devant quatorze personnes. Pascal GIOSA, préside l'assemblée.

Nous commençons par le rapport moral avec la constatation de l'augmentation du nombre d'adhérents cette année. Celle-ci va de pair avec celle du bénévolat largement stimulée par la multiplication des activités de l'association. Le bénévolat est une des forces de l'association comme la prise en charge de notre bulletin de liaison : la Barbastelle par Thomas BERNARD ou le recensement des mines auprès de la DRIRE par Romain LEGRAND. Une nouveauté est à noter avec le système des contrats rémunérés qui pourrait constituer une nouvelle source de financement pour l'association à l'avenir car jusqu'ici elle était seulement approvisionnée par ses propres fonds.

Le rapport d'activité a été marqué par deux dossiers importants déposés auprès de la DIREN que sont le pôle de capture et l'inventaire des sites protégés. Le pôle de capture dans des zones Natura 2000 permet à l'association d'enrichir sa base de données et de renouveler son matériel usagé grâce aux financements. L'inventaire des sites protégés vise à redistribuer des zones Natura 2000 en prenant en compte les chauves-souris qui avaient été un petit peu oubliées jusqu'ici dans les critères de choix des zones protégées. Sinon les contrôles hivernaux dans la région continuent suivant un système planifié relativement efficace. Enfin pour conclure ce rapport moral, il est à noter que cette année, cinq sites seront tenus dans la région à l'occasion de la Nuit de la Chauve-souris.

Le rapport financier est présenté par notre trésorière Jeanne FOMBONNAT. La première constatation est celle de la stagnation financière depuis l'an dernier, celle-ci s'explique par le tableau ci-dessous :

Recettes		Dépenses	
Adhésions	1 820,00 F	Affranchissement	1 448,80 F
diverses, dons	1 994,76 F	Assurance	1 122,20 F
DIREN	2 396,00 F	Adhésions SFEPM	120,00 F
CEPA	6 000,00 F	Montage de dossier	6 000,00 F
		Diverses (matériel)	2 841,00 F
Totaux	12 210,76 F		11 632,00 F

Bilan financier du 11 juillet 1999 au 14 juillet 2000

Le rapport d'activité et le rapport moral ont été votés à l'unanimité moins une abstention, le rapport financier est voté à l'unanimité.

Avant d'aborder l'élection du Conseil d'administration, Pascal propose une modification des statuts de l'association afin de permettre aux mineurs de 16 ans minimum de devenir membre du bureau. Cette proposition est accueillie positivement puisqu'elle est votée à l'unanimité.

Cette année, le vote pour l'élection du conseil d'administration concerne quatre personnes dont Jean et Jeanne FOMBONNAT qui font partie du tiers sortant et souhaitent se représenter, ainsi que deux nouveaux candidats : Thomas BERNARD et Emmanuel BOITIER. Thomas s'occupe de notre Barbastelle et devient le premier membre à profiter de la modification des statuts citée précédemment et Emmanuel gère la base de données et a monté plusieurs dossiers pour l'association. Ces quatre personnes sont élues à l'unanimité, ce qui porte le nombre d'administrateurs à sept.

Pour finir, quelques questions diverses sont débattues par l'assemblée. Le séjour de prospection chauves-souris dans le sud du Cantal peut alors démarrer.

• Compte-rendu du séjour de recherche de Chauves-Souris Auvergne dans le sud Cantal du 14 au 19 juillet 2000

Par Emmanuel BOITIER.

Pour la 5^{ème} année consécutive, notre association a organisé un séjour de recherche des chauves-souris dans une zone sélectionnée de la région Auvergne. Cette année, le choix de la destination s'est porté vers la Châtaigneraie cantalienne, zone biogéographique localisée dans la partie sud-ouest du département. Ce choix a été dicté par diverses raisons :

- tout d'abord, et prosaïquement, par une offre d'hébergement trouvée sur place tout à fait séduisante ;
- par le très très (je n'ai pas le hochet...) faible nombre de données récoltées à ce jour dans cette région ;
- par l'altitude peu élevée et la position méridionale de cette zone dans la région ;
- puis, il ne faut pas s'en cacher, par le souci de découverte d'une région peu connue par les membres de l'association qui sont pour la plupart originaires de la partie nord et centrale de l'Auvergne (ou comment joindre l'utile à l'agréable...).

• Bilan « humain »

Ce sont une vingtaine de personnes qui, en groupe de 4 ou 5, ont parcouru toute la région comprise *grosso modo* entre Aurillac et les gorges du Lot, presque essentiellement des chiroptérologues locaux, c'est-à-dire auvergnats, nos voisins des autres régions n'ayant guère pu nous suivre cette année (il faut dire, et c'est tant mieux, que le nombre de stages de ce type augmente d'année en année dans le pays !). Le bilan est des plus satisfaisants car ce type de recherche « cimente » bien évidemment l'association et ses adhérents. C'est là un des effets très sympathique qu'il convient de ne pas passer sous silence ! A noter également l'amical étonnement des gens du coin où, pour cause, notre association n'est pas représentée et surtout guère connue ! Pour tous les gens rencontrés, c'était la première fois qu'il voyait des individus, apparemment censés (quoique...), s'intéresser aux chauves-souris dans le pays ! L'accueil a été excellent, avec (il faut le mentionner car ce n'est pas toujours le cas !) des gens pas forcément hostiles à la cause des chauves-souris, voire même franchement acquis à celle-ci : on en vient presque à regretter que notre association ne soit pas représentée localement !



- Bilan chiroptérologique

Ce bilan est en adéquation avec celui exposé ci-dessus, c'est-à-dire plus que satisfaisant : quand « tout roule »... En effet, nous avons pu découvrir pas moins de 29 colonies de reproduction. Au total, nous avons contacté 15 espèces différentes et recueilli exactement 95 données (une donnée étant de type « espèce/site/jour ») : voir tableau suivant.

Espèces	Données	Individus	Capturés	Colonies repro.	Indice de repro.
<i>Barbastella barbastellus</i>	2	60	0	2	x
<i>Eptesicus serotinus</i>	5	13	0	2	x
<i>Hypsugo savii</i>	3	3	0	0	x
<i>Myotis daubentoni</i>	17	166	0	4	x
<i>Myotis emarginatus</i>	6	17	14	0	x
<i>Myotis myotis/blythii</i>	4	4	1	0	
<i>Myotis mystacinus/brandti</i>	2	11	0	1	x
<i>Myotis nattereri</i>	2	6	0	0	
<i>Nyctalus leisleri</i>	3	3	0	0	
<i>Nyctalus noctula</i>	2	2	0	0	
<i>Pipistrellus kuhli</i>	1	2	2	0	x
<i>Pipistrellus pipistrellus</i>	12	12	4	1	x
<i>Pipistrellus specie</i>	6	53	0	4	x
<i>Plecotus auritus</i>	1	1	1	0	x
<i>Plecotus specie</i>	5	23	3	2	x
<i>Rhinolophus ferrumequinum</i>	5	44	0	1	x
<i>Rhinolophus hipposideros</i>	19	218	0	12	x
TOTAL	95	638	25	29	13

- Les faits marquants

Un certain nombre de faits sont à retenir :

- ⇒ l'excellente représentation locale du Petit Rhinolophe, avec la découverte de 12 colonies pour près de 200 individus !!! Ce statut local particulièrement réjouissant n'avait jamais été mentionné ni même espéré ! Il faut ajouter que, dans pratiquement toutes les colonies recensées, chaque femelle ou presque portait un jeune !
- ⇒ la découverte de colonies de reproduction de Barbastelle et de Grand Rhinolophe, espèces de l'annexe II de la Directive Habitats. Pour la première, ce sont les 2 premières colonies trouvées dans le département, quant à la colonie de Grand Rhinolophe, avec 40 individus, elle se place comme la plus importante observée à ce jour dans le Cantal. Mentionnons pour être complet, que la colonie découverte de Murin à moustaches est également une première pour le département.

- ↳ la mise en évidence de la reproduction locale (capture de femelles allaitantes) du Murin à oreilles échanquées, autre espèce de l'annexe II de la Directive Habitats. Cette espèce n'avait pas été contactée dans le Cantal avant l'hiver 1999/2000 (cf. n° précédent de *La Barbastelle*). Les résultats obtenus lors de ce stage, où cette espèce a été la plus fréquemment capturée, aussi bien en nombre de séances qu'en nombre d'individus, autorisent à ne pas forcément envisager un statut local défavorable et à considérer cette découverte tardive comme n'étant l'unique résultat d'un manque de prospection. Par ailleurs, des informations précieuses glanées sur les terrains de chasse, vont permettre une exploitation ultérieure avec la mise en parallèle d'autres résultats obtenus ailleurs en Auvergne. Mais nous en reparlerons...
- ↳ l'observation d'un jeune de Vespère de Savi. Cette espèce méridionale est en limite d'aire en Auvergne, et les données s'y rapportant restent rares.

• En guise de conclusion

Une première évidence : « *Quand on cherche... on trouve !* », La Palice n'aurait pas dit mieux. Cela fait plusieurs années que Chauve-Souris Auvergne applique parfaitement ce simpliste adage ! Les résultats de cette session de recherche le prouvent une nouvelles fois, avec comme résultat un avancement très net de la connaissance chiroptérologique dans le département du Cantal, et plus précisément le doublement du nombre de données estivales connues sur une seule semaine (NB : 29 communes ont révélé la présence de chauves-souris durant le séjour) et une information de premier ordre sur de nouvelles colonies de reproduction.

A ce titre, et concernant le Petit Rhinolophe, les résultats obtenus vont permettre à Chauves-Souris de proposer une gageons que les autorités de tutelle telle présence... et la nécessité de pourront de toute façon l'association pour le suivi de pourtant pas en rester là, et « Rhino » restent de là à envisager un années à venir dans cette pas que la plupart des à réaliser dès la fin du séjour !

Nous terminerons ce rapide naturellement tous les participants, mais aussi les administrateurs de l'association pour l'organisation et la logistique (parfaites !), le collège de Maurs pour son accueil et toutes les communes prospectées pour leur chaleureuse convivialité.

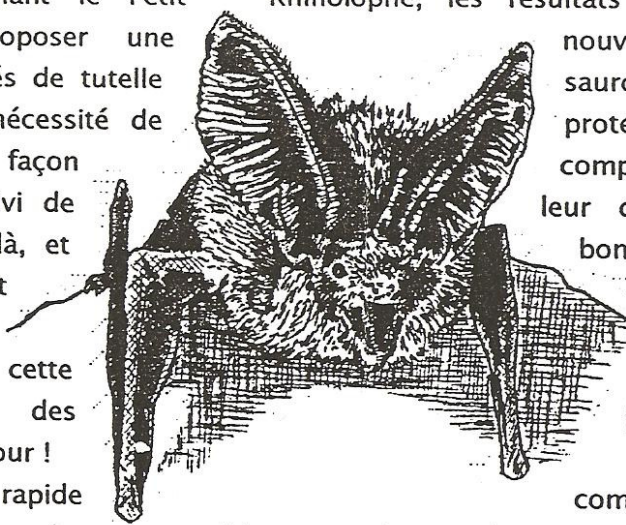

nouvelle zone Natura 2000 : sauront apprécier l'intérêt d'une protection qu'elle requiert. Elles compter sur la collaboration de leur devenir. Mais il ne faudra bon nombre de colonies de ce probablement à découvrir : nouveau stage dans les même région, il n'y a qu'un participants se sont dits prêts

compte-rendu en remerciant

• Nuit de la Chauve-souris : une animation très arrosée ...

Par Matthieu BERNARD

Le 26 août dernier, la 5^{ème} Nuit Européenne de la Chauve-souris était organisée dans 18 pays simultanément. Dans notre région, 5 sites étaient tenus dans l'Allier, le Cantal et le Puy-de-Dôme.

Animation dans des grandes villes :

Les animations de cette année étaient organisées principalement dans des grandes villes : Clermont-Ferrand, Montluçon, Aurillac et Issoire. Seule la ville de Saint Nectaire était de taille plus restreinte. Malgré une météo exécrationnelle (tous les sites ont eu des orages), 213 personnes ont été informées sur les chiroptères dans notre région. La répartition entre les différents sites est présentée dans le tableau qui suit.

Site	Nombre de personnes accueillies
Clermont-Ferrand	50 personnes
Issoire	101 personnes
Saint Nectaire	12 personnes
Aurillac	30 personnes
Montluçon	20 personnes

Les points positifs :

Le très bon travail de promotion au niveau national a été bien relayé dans notre région. L'existence d'un « contact presse régional » a permis une organisation claire de la promotion et nos médias régionaux disposaient d'une personne ressource à contacter. Dans le détail, la promotion a été assurée par trois médias : le journal La Montagne (3 articles), Radio-France Puy-de-Dôme (1 reportage d'une heure et demi le samedi matin + annonce des animations dans tous les journaux d'information de la matinée), et France 3 Auvergne (1 reportage avant la soirée et 1 sur Clermont - bravo Nelly !!).

Le travail en relation avec d'autres associations (CEPA, LPO, ...) et avec des municipalités a permis la tenue d'un nombre intéressant de sites pour notre région, avec des locaux et des moyens techniques importants.

Des animations pour les enfants étaient proposées sur deux sites (Clermont et Issoire) et notre association dispose maintenant d'un matériel d'animation intéressant (jeu de l'oie géant, puzzle géants, ...)

Points à améliorer :

Pour la Nuit de la Chauve-souris 2001, l'objectif principal dans notre région sera la tenue d'un site minimum par département. Il est en effet dommage que la Haute-Loire n'ait pas eu d'animation cette année.

La promotion au niveau régional pourra être également améliorée par une prise de contact plus précoce avec un nombre de médias plus important. L'existence d'un certain nombre de clichés photographiques à mettre à disposition des journalistes est aussi à étudier.

Enfin, il serait souhaitable de développer les actions de sensibilisation auprès des jeunes en prenant par exemple contact avec des centres de vacances, des campings, ...

Au final, il reste à espérer que pour l'édition 2001, la météo sera plus favorable, mais ça on ne maîtrise pas ...

Infos...

Une 21^{ème} espèce dans le Puy-de-Dôme.

Le 27 août dernier, lors d'une séance de détecteur d'ultrasons, Emmanuel BOITIER, Sylvie et Pascal GIOSA ont pu enregistrer une Sérotine de Nilsson dans le Cézallier. Cette observation a été confirmée par Michel BARATAUD grâce à la bande enregistrée. Il s'agit de la 21^{ème} espèce de chauve-souris observée dans le Puy-de-Dôme. Cette découverte confirme tout l'intérêt de cette technique « douce » d'étude des chiroptères, qui demande cependant une pratique très importante, et donc un apprentissage très long.

Une 17^{ème} espèce en Haute-Loire.

Deux cadavres de chauves-souris récupérés en 1998 au Puy-en-Velay se sont révélés être a priori des cadavres de Noctules communes. Bien que l'identification ne soit pas encore absolument certaine, il est fortement probable qu'il s'agisse bien de cette espèce qui n'avait pas été observée formellement dans la Haute-Loire depuis le XIX^{ème} siècle.

Vespertilion de Brandt : et de deux !!!

Une seconde observation du Vespertilion de Brandt a été faite dans le Puy-de-Dôme (et en Auvergne !) le 16 août dernier lors d'une séance de capture conduite par Emmanuel BOITIER, accompagné de Matthieu BERNARD et Alain GIOSA. Deux individus ont été capturés au-dessus d'une rivière. Il s'agissait de deux mâles adultes, dont un aux gonades gonflées (indice de reproduction probable). Cette observation est seulement la seconde de cette espèce en Auvergne après celle réalisée en 1998 dans la vallée de la Sioule.

Internet : le point sur les sites « Chauve-souris ».

Comme dans le dernier numéro, nous vous proposons une liste de sites Internet consacrés aux chiroptères. Cette liste n'est évidemment pas exhaustive et ne demande qu'à être complétée. Si vous connaissez des sites qui ne sont pas inscrits dans cette liste, n'hésitez pas à nous prévenir.

- <http://www.ardresis.com>
- <http://www.museum-bourges.fr>
- <http://www.perso.club-internet.fr/gentiane/cmnf/cs.htm>
- <http://www.montoutou-org/ChauveSouris.html>
- <http://www.wallonie.be/dfme/ong/refuges/chiro.html>
- <http://www.alsace.nature.free.fr/Gepma.htm>
- <http://www.multimania.com/hfourdin>
- www.chez.com/xgonin/Chiro/index.htm
- www.provence-online.com/provence/couleur1/chauve2.htm

La Barbastelle

- *Directeur de la publication :*
 - Pascal GIOSA
 - *Conception :* 
 - Thomas BERNARD
 - *Relecture :*
 - Jean Pierre THAUVIN

BULLETIN D'ADHESION.

Les bulletins d'adhésion 2001 sont à renvoyer le plus vite possible au siège de l'association.

NOM :

PRENOM :

Adresse :

Adhère à Chauve-Souris Auvergne et verse une cotisation :

Normale de 60 francs.

De soutien d'un montant de francs.

Signature :